Инструкция по быстрой настройке IP видеосервера RVi-IPS125

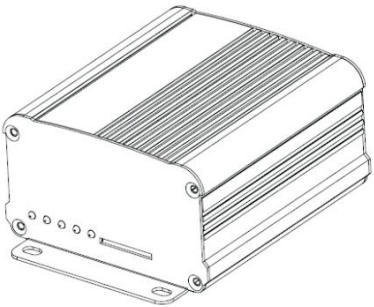

www.rvi-cctv.ru

1. Технические особенности:

• Формат изображения 704x576
• Формат сжатия H.264
• Детектор движения
• Поддержка PPPoE, DHCP, DDNS протоколов
• Передача аудио
• Запись на карту памяти SD
• Поддержка питания через Ethernet (PoE)
• Питание DC12B/PoE

2. Спецификация

Параметр	Описание
Формат сжатия	H.264 baseline profile level 3.1
Разрешение и скорость отображения	D1(704x576)@25 к/с QCIF(176x144)@25 к/с
Аудио	1 вход
Формат сжатия аудио	G723.1/6.3kbps
Веб интерфейс	Microsoft Internet Explorer 6 версии или выше
Протоколы	RTP/RTCP, TCP/UDP, HTTP, DHCP, DNS

Сетевой интерфейс	RJ-45,10/100Base-T
Тревога	2 входа / 1 выход тревоги
PTZ управление	RS485 порт Pelco-D, Pelco-P
SD карта	MicroSD/HC, MiniSD/HC (до 8Гб)
Безопасность	DES/3DES, HTTP, функция Watch dog
Мощность	5W
Напряжение	DC 9～12В ±5%，300mA
POE	802.3af POE (Power over Ethernet)
Размеры	130(L)mm x 95mm(W) x 55mm(H)

3. Комплект поставки

- Видеосервер 1 шт.
- Паспорт 1 шт.
- Индивидуальная упаковка 1 шт.
- CD с программным обеспечением 1 шт.

4. Указания мер безопасности

С целью соблюдения мер безопасности, пожалуйста, следуйте нижеуказанным инструкциям.
Перед тем как осуществлять любые работы по установке видеокамеры, внимательно изучите эту инструкцию по эксплуатации для безопасной работы с изделием.

WARNING – ОПАСНО ДЛЯ ЖИЗНИ!

ПРЕДУПРЕЖДЕНИЯ:
1. Запрещается самостоятельно разбирать видеокамеру. При возникновении неполадок с видеокамерой, пожалуйста, обращайтесь к поставщику охранных услуг или в торговое предприятие, где было приобретено оборудование.
2. Подключайтесь к электропитанию, только от стабилизированного источника электропитания.
3. Запрещается производить разборку или заниматься переделкой видеокамеры, поскольку это может привести к возгоранию, поражению электрическим током или возникновению других опасностей.

5. Размещение, подготовка к работе и порядок установки

Передняя панель

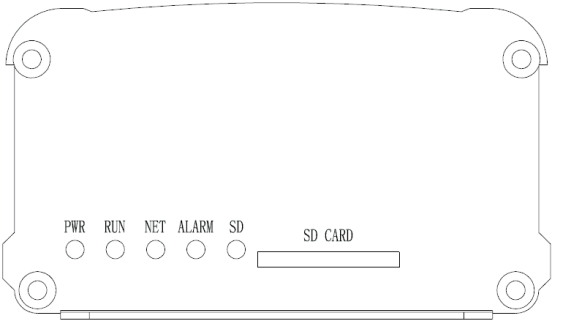

Задняя панель

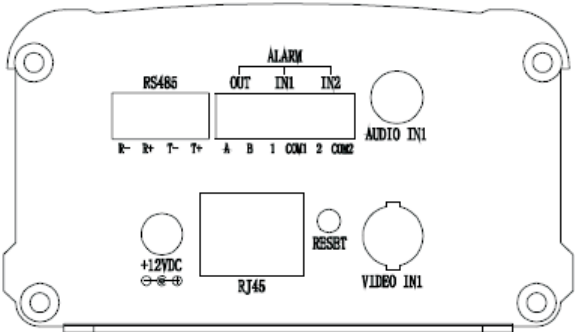

Порт	Примечание
RJ45	Сетевой разъем RJ45
Audio input	Аудио вход (Импеданс 1kΩ)
Power (DC12V)	Разъем питания DC12В
Alarm output (COM OUT)	Тревожный выход (Контакты реле. Максимальный ток – 300мА, 12В)
Alarm input (COM IN)	Тревожный вход (вход 0-12В постоянного тока)

RS-485 interface	RS-485 порт
SD card socket	Разъем для SD карты типа miniSD. Максимальная ёмкость памяти – до 16 Гб
RESET	Кнопка сброса на заводские настройки

Подключение

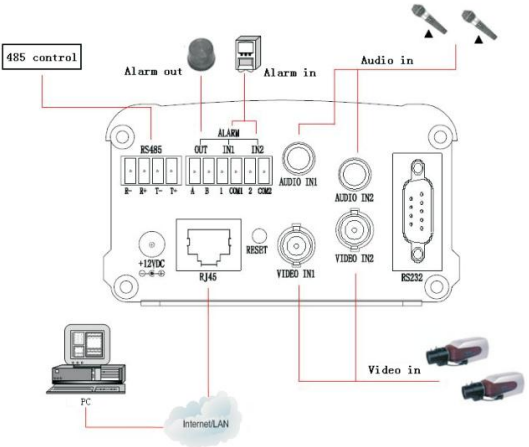

Принцип работы тревожного входа

Принцип работы тревожного выхода

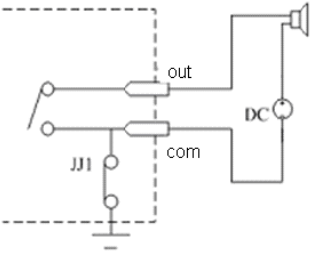

Распиновка сетевого кабеля

Порядок подключения проводов через сетевой коммутатор:

Порядок подключения проводов напрямую с ПК:

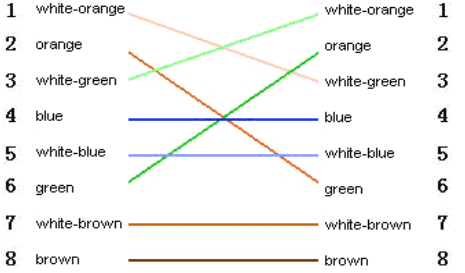

Установка параметров через Web браузер или NVMS.

По умолчанию: IP-адрес:192.168.0.120, порт:30001.
Логин: admin, пароль: admin.

Примечание: Перед работой установите элементы управления Active X.

Описание по настройке сетевых функций видеокамеры содержится в инструкции по программному обеспечению NVMS.

Габаритные размеры:

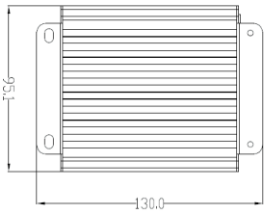

6 ТРАНСПОРТИРОВАНИЕ И ХРАНЕНИЕ

6.1 Видеокамеры в транспортной таре перевозятся любым видом крытых транспортных средств (в железнодорожных вагонах, закрытых автомашинах, трюмах и отсеках судов, герметизированных отапливаемых отсеках самолетов и т.д.) в соответствии с требованиями действующих нормативных документов.

6.2 Условия транспортирования должны соответствовать условиям хранения 5 по ГОСТ 15150-69.

6.3 Хранение видеокамеры в транспортной таре на складах изготовителя и потребителя должно соответствовать условиям 1 по ГОСТ 15150-69.

7 УТИЛИЗАЦИЯ

7.1 Видеокамера не представляет опасности для жизни и здоровья людей, а также для окружающей среды после окончания срока службы. Утилизация видеокамеры проводится без принятия специальных мер защиты окружающей среды.

8 ГАРАНТИИ ИЗГОТОВИТЕЛЯ

8.1 Предприятие-изготовитель гарантирует соответствие видеокамеры требованиям технических условий при соблюдении потребителем условий транспортирования, хранения, монтажа и эксплуатации.

8.2 Гарантийный срок эксплуатации – 12 месяцев с даты продажи через торговую или монтажную организацию.

8.3 При отсутствии отметки о дате продажи гарантийный срок исчисляется от даты производства.

8.4 Гарантийные обязательства недействительны, если причиной неисправности видеокамеры являются:

- умышленная порча;
- пожар, наводнение, стихийные бедствия;
- аварии в сети питания;
- электрический пробой микросхем электронной платы вследствие ошибки в полярности питания.

8.5. Гарантийные обязательства действуют только при предъявлении настоящего руководства.

8.6. Предприятие-изготовитель не несет ответственности и не возмещает ущерба за дефекты, возникшие по вине потребителя при несоблюдении правил эксплуатации и монтажа.

9 СВИДЕТЕЛЬСТВО О ПРИЕМКЕ И УПАКОВКЕ

Дата производства «_____» _____20___г.

Дата продажи «_____» _____20___ г.

Упаковку произвел: ШТАМП ПРОДАВЦА

_____

Контролер_____

Технические характеристики оборудования могут быть изменены без предварительного уведомления